摘要：

摩根大通认为，油价走向取决于受影响桶数、冲突持续时长、替代供应能否快速补位，以及地缘政治走向等四大变量。若冲突持续超过三周，海湾产油国库容将耗尽并被迫强制减产，布伦特原油或将涨至100-120美元区间。

霍尔木兹海峡船舶通行几乎停摆，打破市场对“极端中断仍属小概率”的定价假设，原油市场面临地缘风险溢价的快速回补，价格路径将**主要取决于冲突持续时间与实际断供规模，而非长期的供需基本面。**

据追风交易台，3月1日摩根大通发布原油闪评报告《对尚未发生的风险进行定价》，报告指出，霍尔木兹海峡油轮交通放缓至接近静止，这一进展迫使市场重新评估地缘风险与全球能源贸易韧性。

不过，报告同时强调，霍尔木兹海峡并未被正式关闭，**水道没有遭受直接攻击**。若冲突快速缓和，油价冲击可能短暂；**若持续升级并超过数周，布油可能涨至100至120美元区间。**

摩根大通认为，油价走向将取决**受影响桶数、冲突持续时长、替代供应能否快速补位，以及地缘政治走向**等四大变量。

截至发稿，布伦特原油报价79.4美元。

黑天鹅落地：霍尔木兹海峡近乎完全瘫痪

2026年3月1日，美以联合军事行动正式打响，特朗普公开宣告，目标不仅在于摧毁伊朗军事能力，更明确意图为推翻伊朗政权创造条件。

事件触发了全球最重要的能源运输咽喉（霍尔木兹海峡）的实际封堵。据摩根大通数据，**2月28日通过霍尔木兹海峡的石油出口量已从正常的约16百万桶/日骤降至约4百万桶/日，且几乎全部为伊朗原油。**

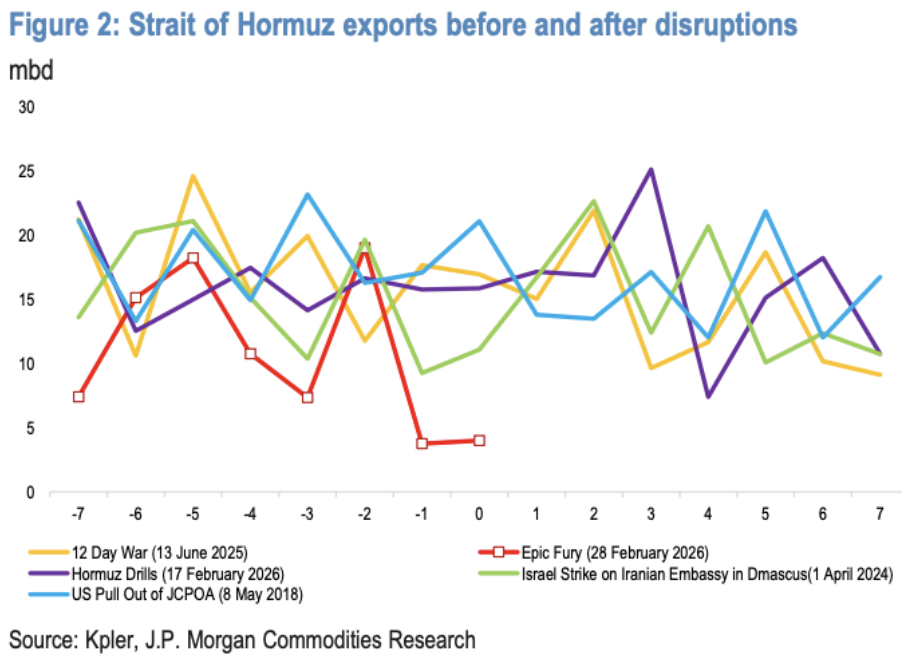

变量一：实际受冲击桶数——15.8百万桶日产能悬空

尽管霍尔木兹海峡尚未被正式宣布关闭，航运市场已用"用脚投票"的方式实现了事实封堵。

以下全球主要船运巨头已宣布暂停通行：

- 马士基（Maersk）：自3月1日起暂停所有穿越霍尔木兹海峡的船只；
- 赫伯罗特（Hapag Lloyd）：暂停通行并对海湾货物征收战争风险附加费，自3月2日起生效；
- 达飞轮船（CMA CGM）：命令在湾区或驶往湾区的船只撤至安全避风地；
- 地中海航运（MSC）：暂停所有中东货物订舱；
- 日本邮船、商船三井、川崎汽船：暂停通过霍尔木兹的所有航行。

保险市场的信号同样明确：战争险承保方和劳合社承保商已发出保单取消及重新定价通知，**战争险费率或上涨高达50%。**

替补通行能力不足： 霍尔木兹海峡正常情况下每日承载约19百万桶/日液体出口，其中原油约16百万桶/日。

沙特阿拉伯（Petroline管道，产能500万桶/日）和阿联酋（Abu Dhabi管道，产能150万桶/日）现有绕行管道合计仅能疏导约3.3百万桶/日，其余约15.8百万桶/日的原油出口无替代疏散渠道。

Figure 3: The Strait of Hormuz export flows and re-routing alternatives

kbd

Export via the Strait of Hormuz:	
Total	**19,088**
Crude	15,916
Products	3,172
Alternative routes:	
Petroline pipeline (Saudi Arabia)	
Capacity	5,000
Crude export from Yanbu	750
Yanbu YASREF Refinery	395
Yanbu SAMREF Refinery	357
Rabigh Refinery	359
Yanbu Refinery (Saudi Aramco)	208
Spare capacity	**2,931**
Abu-Dhabi pipeline (UAE)	
Capacity	1,500
Crude export from Fujairah	1,100
Spare capacity	**400**
Barrels available for re-routing	**3,331**
Remaining at risk:	**15,757**
Crude	12,585
Products	3,172

Source: Kpler, J.P. Morgan Commodities Research

Figure 4: The Map of the Middle East

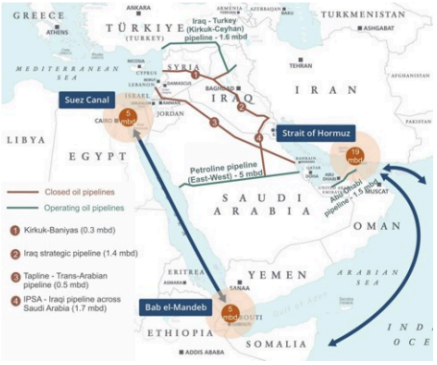

Source: J.P. Morgan Commodities Research, Kpler

目前已知油气基础设施损失相对有限：

伊朗对沙特利雅得及东部省份发射的导弹被成功拦截，未击中任何油气设施；一艘80桶/日的受制裁空舱油轮在阿曼附近被击中；一艘装载500桶/日汽油的油轮遭袭；迪拜杰贝阿里港一个泊位受到碎片损坏，暂时停运。目前，油气核心基础设施尚未遭到直接打击。

变量二：冲突时长——25天是关键临界点

摩根大通估算，海湾七大依赖霍尔木兹出口的产油国（沙特、阿联酋、伊拉克、科威特、伊朗、卡塔尔、阿曼）合计拥有约3.43亿桶可用陆上原油储存容量。按当前产量水平，这相当于约22天的产量缓冲。

Figure 5: Gulf Producers' Storage Buffer under a Strait of Hormuz Disruption

The main Persian Gulf Producers:		
Barrels in the Hormuz	mbd	16
Storage Capacity	mbbl	627
Storage used	mbbl	283
Storage Available	mbbl	343
Days	days	22

Includes: Saudi Arabia, Iran, Iraq, UAE, Kuwait, Oman, Qatar
Source: Kpler, JODI, J.P. Morgan Commodities Research

此外，目前停泊在海湾内的约60艘空载油轮还可额外吸纳约5000万桶原油，将缓冲时间延长3-4天。

结论就是，**海湾产油国在霍尔木兹全面中断情景下，最多可维持约25天的正常生产。一旦超过这一节点，库容耗尽将强制触发减产。**

关于冲突时长，特朗普总统在接受Axios采访时表示，行动计划为至少5天的轰炸，但他也提到存在"几个退出选项"，并在另一场采访中估计对伊打击或持续约一个月。这一不确定性意味着25天临界点是当前最重要的风险观察节点。

变量三：替代供应与战略储备——唯一的"灭火器"

当前市场进入危机时，处于明显供过于求的状态。2026年前两个月，全球原油市场供应过剩约1.4百万桶/日，为短期冲击提供了初始缓冲。

然而，若冲突超过25天，被迫停产将使市场失去高达16百万桶/日的原油及成品油出口。而全球几乎所有有效闲置产能均位于波斯湾地区本身，**形成"唯一的救援力量就在火场里"的困境**：

- 美国页岩油：可以响应，但受钻井、完井及基础设施建设周期限制，增量供应需数月才能体现；
- 俄罗斯：理论上可增产0.3-0.4百万桶/日，但相对于潜在缺口杯水车薪，且同样需要时间；
- 其他非OPEC产油国：既缺乏闲置产能，也不具备短周期响应能力。

战略储备是唯一近期可动用的缓冲机制。 **OECD成员国战略石油储备目前约为12.47亿桶，其中原油9.35亿桶，成品油3.12亿桶。这是在极端情景下避免全球油价失控的最后防线。**

变量四：后续走向——"委内瑞拉模式"能否复制？

摩根大通在政治层面维持此前判断：美以联合行动的终极目标，并非"更换政权"，而是"改变政权行为"。**即对伊朗实施类似当年委内瑞拉的"精准重塑"，在不引发国家完全崩溃的前提下，逼迫伊朗政权接受谈判。**

特朗普总统称，伊朗革命卫队成员已在寻求豁免，伊朗已准备好谈判，**这暗示存在外交解决窗口**。如果冲突在周一日落（犹太节日普珥节开始）前降温，油价飙升或仅为短暂现象。

主要尾部风险在于伊朗政权对伊斯兰革命卫队（IRGC）失去指挥控制权（鉴于近期阿曼袭击事件中已出现此类苗头）将引入更难预测的不稳定局面。真主党的报复行动亦可能进一步放大这一风险。

与此同时，俄罗斯和中国目前仅发表了形式上的关切声明，并未作出实质性的经济或军事承诺，暂时不构成局势升级的额外变量。

摩根大通援引自1979年以来八次中大型产油国政权更迭的历史数据，给出了极具参考价值的量化规律：**从冲突爆发到价格峰值，油价平均涨幅达76%；冲突爆发后第一个月油价平均上涨约5%，三个月内平均涨幅扩大至30%，且最终往往稳定在高于冲突前约30%的水平。**

Figure 6: Oil production before and after the beginning of unrest

Indexed 100 at Month 0, which is the beginning of the unrest

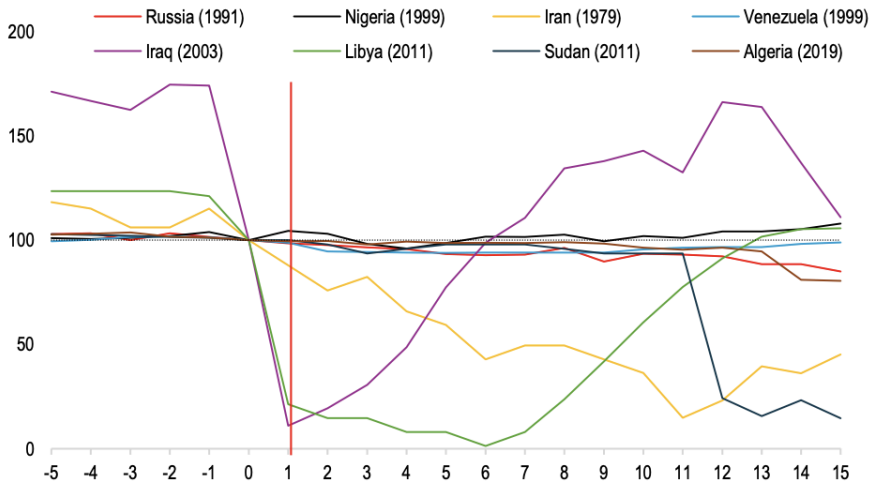

Source: BPSR, EIA, J.P. Morgan Commodities Research

Figure 7: Oil price before and after the beginning of unrest

Index 100 at Day 0, which is the beginning of unrest

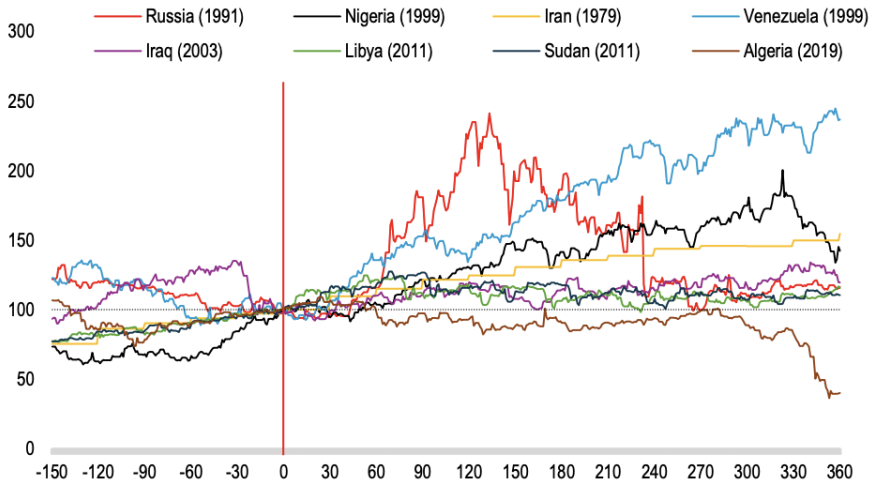

Source: Bloomberg Finance L.P., J.P. Morgan Commodities Research

1979年伊朗革命是最直接的历史参照：

伊朗原油产量从1978年的530万桶/日暴跌至1979年的317万桶/日，再跌至1981年的140万桶/日。1979年1月，伊朗原油出口骤降480万桶/日，约占当时全球供应量的7%。恐慌性抢购与投机囤货推动油价从1979年中的13美元/桶飙涨至1980年中的34美元/桶，直接触发了全球经济衰退。油价直至1980年代中期才回归危机前水平。

时至今日，伊朗原油产量约为330万桶/日，依然远低于革命前水平。

摩根大通现有预测暂维不变，但极端情景窗口已打开

综合以上四大变量，摩根大通明确表示：在此阶段，不对现有油价预测作出调整。 其2026年布伦特原油均价预测为58美元/桶（1Q26: 60美元，2Q26: 59美元，3Q26: 56美元，4Q26: 55美元）。

但是，摩根大通同时给出了清晰的情景边界：**若冲突持续超过三周，海湾产油国库容将耗尽并被迫强制减产，布伦特原油或在100-120美元区间交易。**

对于投资者而言，当前的核心信息是：**原油市场已从"定价已知基本面"模式切换至"定价未知风险"模式。**

25天是区分短期价格脉冲与结构性供应危机的分水岭。在冲突走向明朗化之前，能源板块的高度波动将持续，而战略储备的动向与外交接触的信号，将是研判价格顶部的关键先行指标。

~~~~~~~~~~~~~~~~~~~~~~~~

以上精彩内容来自追风交易台。

更详细的解读，包括实时解读、一线研究等内容，请加入【**追风交易台•年度会员**】
~~~~~~~~~~~~~~~~~~~~~~~~

追风

RISK CHASE

全球宏观研究 | 交易 | 配置

你 / 不 / 能 / 错 / 过

什么是“追风交易台”

追风交易台由顶流全球宏观资讯及研究团队联手打造。

我们的目标是给中国投资者提供专业、独到和适时的全球金融市场研究。

在这里，你将看到

最专业的解读

来自全球顶尖投行、研究机构、一线从业者的最新解读

最独到的视角

以全球市场第一线的视角感知市场动向

最适时的时机

快速、完整、准确最终汇集成适时

如果你

关心全球宏观经济和资本市场

如果你

苦恼于没有合适的信息和研究

风险提示及免责条款

市场有风险，投资需谨慎。本文不构成个人投资建议，也未考虑到个别用户特殊的投资目标、财务状况或需要。用户应考虑本文中的任何意见、观点或结论是否符合其特定状况。据此投资，责任自负。

限时0元领
* 同一用户免费领取一次
VIP会员·7天畅读卡 | 大师课·入门串讲
扫码
免费领取
限免

328 收藏 分享到:

写评论

请发表您的评论

表情 图片 发布评论